

MUNKAVÉDELMI OKTATÁS

2021.01.04.

Víz-Stop Vállalkozási Kft.

Lányi Enikő 2021.01.04.

MUNKAVÉGZÉSHEZ SZÜKSÉGES SZEMÉLYI FELTÉTELEK

ORVOSI ALKALMASSÁG, SZAKMAI VÉGZETTSÉG, OKTATÁSOK MEGLÉTE



Munkavédelmi bakancs,
munkavédelmi sisak állszíjjal,
védőkesztyű, jól láthatósági mellény, védőszemüveg
hosszúsárú nadrág, rövid ujjú póló
Sarokcsiszolásnál védőszemüveg/arcvédő
Hallásvédő, légzésvédő



FONTOSABB TÁJÉKOZTATÓ JELEK



FONTOSABB TELEFONSZÁMOK



VESZÉLYES ANYAGOK BIZTONSÁGI
ADATLAPJÁNAK A MUNKAVÉGZÉS
HELYSZÍNÉN KELL LENNIE.
MAGYAR NYELVEN
ADATLAP TARTALMÁT ISMERNI KELL!

TERMÉK ADATLAP A CSOMAGOLÁSON
MEGTALÁLHATÓ VAGY INTERNETRŐL
LETÖLTHETŐ

Veszélyes anyagot csak a kihelyezett veszélyes
hulladékgyűjtőbe szabad elhelyezni

EU szimbólumok

 Robbanásveszélyes anyag	 Rendkívül gyúlékony anyag	 Könnyen gyúladó anyag	 Égést tápláló, oxidáló anyag
 Nagyon mérgező anyag	 Mérgező anyag	 Ártalmas anyag	 Irritatív anyag
 Maró anyag	 Környezeti veszély		

KÉZI ANYAGMOZGATÁS SZABÁLYAI

ELSŐSORBAN TISZTÁZANDÓ, HOGY MIÉRT „ELSŐSORBAN” A HÁTSÉRÜLÉSEK KOCKÁZATÁT EMELI KI A JOGSZABÁLY
A GERINC A CSIGOLYÁKBÓL, A KERESZTCSONTBÓL, ÉS A FARKCSONTBÓL ÁLL. A CSIGOLYÁK A GERINC MOZGATÓ RÉSZÉT ALKOTJÁK; A KERESZTCSONT ÉS A FARKCSONT MEREV ÉS ÖSSZECSONTOSODOTT CSIGOLYÁKBÓL ALAKULT KI. A CSIGOLYÁKAT EGYMÁSSAL A PORCKORONGOK, SZALAGOK ÉS IZÜLETEK KAPCSOLJÁK ÖSSZE.
A GERINC LEGSÉRÜLÉKENYEBB RÉSZÉT A PORCKORONGOK KÉPEZIK

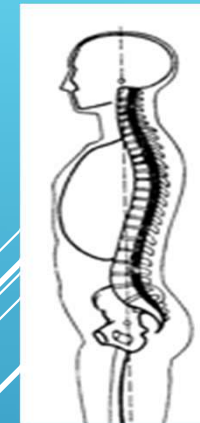

Tehermozgatásnál a porckorongokra nehezedő nyomás - amelyet állótesthelyzetben csupán a felsőtest súlya képvisel - **megsokszorozódik**

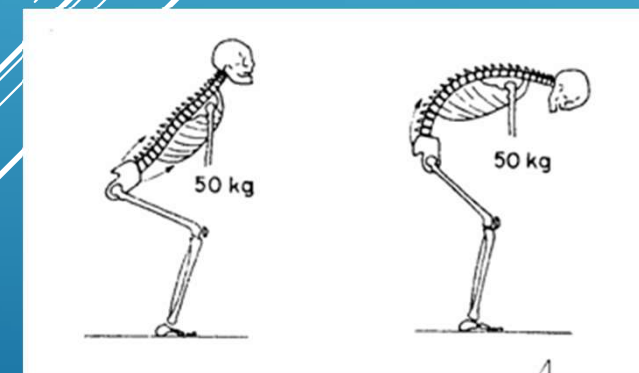

HELYES TEHEREMELÉSI MÓDSZER

- A: ÁLLJ A TEHER MELLÉ KISSÉ SZÉTTÉRPESTETT LÁBAKKAL; HELYEZKEDJ KIEGYENSÚLYOZOTT GUGGOLÓ HELYZETBE; EGYENESÍTSD KI A HÁTADAT, FESZÍTSD MEG A HÁT- ÉS HASIZMOKAT;
- B: EMELD FEL A TERHET A LÁBAK KIEGYENESÍTÉSÉVEL;
- C: EGYENESÍTSD FEL A FELSŐTESTED

1. sz. fő szabály

„Ha úgy gondolod, hogy nem vagy képes a teher mozgatására, kérj segítséget !”

2. sz. fő szabály

„Mindig neked kell a terhet mozgatni, nem fordítva!”

3. sz. fő szabály

„Előbb gondolkozz, utána cselekedj!”

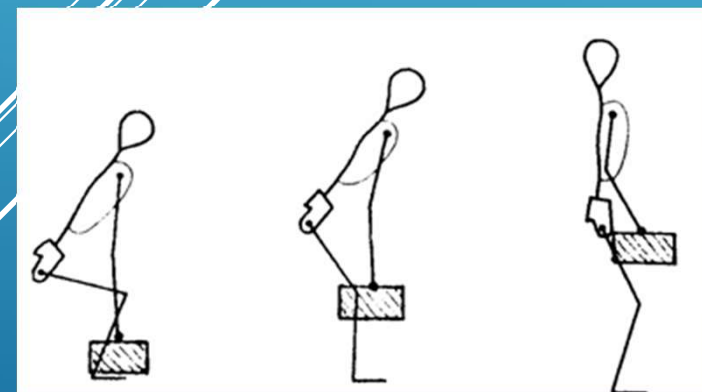

- ▶ **Mérd fel a feladatot.**
- ▶ **Testhelyzeted legyen kiegyensúlyozott.**
- ▶ **Kerüld az előrehajlást.**
- ▶ **Ne csavard el a törzsedet.**
- ▶ **Mozgásod legyen sima és folyamatos.**
- ▶ **Mindig lásd, hogy hova lépsz.**
- ▶ **Használj kézi segédeszközt, ahol lehet.**
- ▶ **Jobb húzni vagy tolni a terhet, mint vinni azt.**
- ▶ **Használd az egyéni védőeszközt, ahol szükséges.**
- ▶ **Szorítsd a terhet szorosán a testhez.**

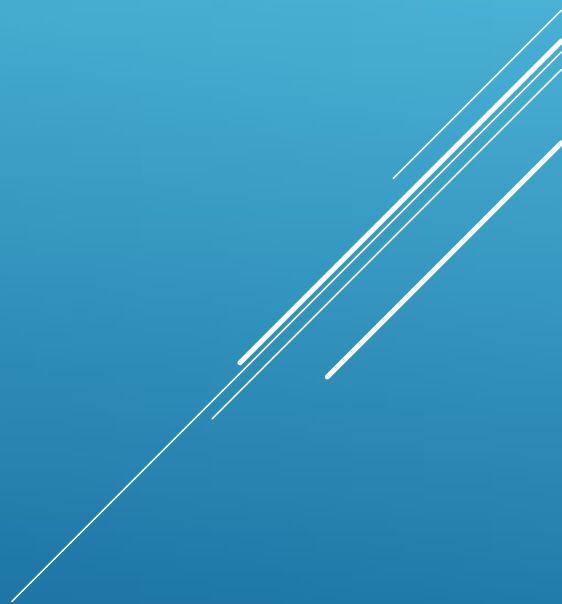

▶ Tetőszintre való feljutás

- ▶ Építési feljáró
 - ▶ Ollós emelő
 - ▶ Karos emelő
 - ▶ Létra
- 
- A decorative graphic consisting of several parallel white lines of varying lengths, slanted upwards from left to right, located in the bottom right corner of the slide.

LÉTRÁK

- A létrák csak fel/le-járatként és rövid ideig tartó munkavégzésre használhatók
- Biztosítani kell a csúszásgátlást a tetején és az alján is
- A létrák állapotát ellenőrizni kell használat előtt és hogy alkalmas-e a végzendő munkára
- Kiegészítő személyi védőeszközök használata is szükséges lehet
- A létrát 4:1-es arányban kell felállítani

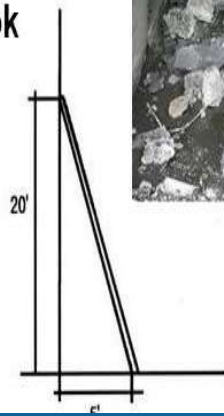

5 LÉPÉS A BIZTONSÁGÉRT



SEMMILYEN MUNKA NEM LEHET OLYAN FONTOS, HOGY BIZTONSÁGA ÉRDEKÉBEN ELŐTTE NE TUDNA VÉGIGMENNİ AZ ALÁBBI ÖT, GYORS LÉPÉSEN!

Álljon meg és nézzen körül!

- Nézzon körül a munkaterületen! Mi is a feladat?
- A terület biztonságosan megközelíthető és van menekülési útvonal is?
- Tudja, hogy merre van a pihenőhely (ivóvíz, WC, dohányzó)?
- Alkalmasnak érzi magát a munkára a mai nap?

Gondolja végig a feladatait!

- Van engedélye a munkához (pl. tűzgyújtási vagy beszállási)?
- Rendelkezésre állnak a megfelelő szerszámok és eszközök?
- Megkapta a munkautasítást? Érthető az elvégzendő feladat?
- Vannak az érintett területen más személyek is?

Azonosítsa a veszélyeket!

- Leeshet a munkavégzés során magasból, vagy eshetnek le tárgyak?
- Tűz- és robbanásveszélyes vagy veszélyes anyagok vannak a területen?
- Forró anyag/felület előfordulhat a területen?
- Beszállás szükséges a munka elvégzéséhez?

Ellenőrizze és kommunikálja!

- Tisztában van vele, hogy mi a teendő vészhelyzet esetén?
- A szükséges és előírt mentőeszközök (pl. tűzoltó készülék) a helyszínen vannak?
- Minden munkavállaló rendelkezik egyéni védőeszközökkel? Viselik is azokat?
- Jelölve van a munkaterület?

Végezze a munkát biztonságosan!

- Érthető minden munkafolyamat, munkaengedélyezési követelmény és óvintézkedés, ami a munka biztonságos elvégzéséhez szükséges?

NE HAGYJA, HOGY A MEGSZOKÁSBÓL VÉGZETT TEVÉKENYSÉGEK VESZÉLYEZTSSÉK A BIZTONSÁGÁT!

MUNKÁRA KÉPES ÁLLAPOT

Általánosságban megfogalmazható, hogy a munkavállaló munkára képes állapotban akkor van, ha kipihent, alkohol vagy más bódítószer hatása alatt nem áll, azaz minden érzékszervével, megfelelő fizikai és szellemi állapotban a munkavégzésre tud koncentrálni.

Építkezéseken szűrő próbaszerűen szondáztatnak. Belépéskor és napközben is!

MUNKAHELYI VISELKEDÉS SZABÁLYAI

- ▶ **Életünk java részét munkával és a munkahelyen töltjük**, többnyire olyan emberek társaságában, akiket nem mi választunk. A mindennapi munkavégzés menetét gördülékenyebbé tehetjük, ha betartunk néhány alapvető munkahelyi etikettet.
- ▶ Mit tehetünk annak érdekében, hogy a közös munka sikeres és gyümölcsöző legyen? Íme néhány jó tanács:
- ▶ - Ne élj vissza mások bizalmával. Minden munkahelyen pletykálgodnak, sok esetben alaptalan vádakkal illetnek, de ha valaki a bizalmába fogadott, azzal nem szabad visszaélni.
- ▶ Ha rossz napod van, feszültséged ne a kollégákon vedesd le. Az apróbb hibákat könnyen el lehet felejteni, nem kell ezekre folyton visszatérni. A kekeckedő, kritizáló természetű kolléga sokakra irritáló hatással van.
- ▶ Figyelj a stílusra, a modorra és nem utolsó sorban a mondandód megfogalmazására. Nem tudhatod, hogy munkatársadnak az adott napon milyen jellegű problémái vannak, és lehetséges, hogy éppen a te modortalanságod hatására borul ki idegileg.
- ▶ Alapvető hiba, hogy a kollégák nem kommunikálnak hatékonyan egymással, mondandójukat vagy nem közlik pontosan, vagy a másik fél nem értelmezi pontosan a feléje érkező információt. Ebből adódnak a félreértések, illetve a veszekedések. Ha legalább az alapvető munkahelyi viselkedési normákat betartjuk, egy kölcsönös tiszteleten és megbecsülésen alapuló munkatársi kapcsolat veheti kezdetét, ami jobbik esetben motivált dolgozót varázsol a legkedvetlenebb, legkekeckedőbb munkatársból is. Ne feledd, nem csak negatív kritika létezik!

MUNKAVÉDELMI BÍRSÁGOK

Amennyiben Vállalkozó a fenti munkavédelmi, tűzvédelmi és környezetvédelmi rendelkezéseket nem tartja be, továbbá a munkabiztonságról, tűzvédelemről és környezetvédelemről szóló jogszabályokban, rendelkezésekben foglaltakat megszegi, úgy e tény a Megrendelő megbízottja a jelen melléklet 1.13. pontjában meghatározottak szerint dokumentálja. Az így feltárt szabályszegések esetén a Vállalkozó az alábbi táblázatban meghatározottak alapján kötbért tartozik fizetni a Megrendelőnek akként, hogy a kötbér összegének meghatározására a Felek megállapodnak abban, hogy minden **pontérték 20.000,- Ft**, azaz Húszezer forint összegű kötbérnek felel meg, amely kötbér összegét Megrendelő jogosult levonni Vállalkozó díjából.

Büntetőpontok munka- és tűzvédelmi hiányosságokért:

	Hiányosság, szabálytalanság		Pontérték Sorszám	
	egy fő munkavállaló	több fő munkavállaló		
	által elkövetve, illetve veszélyeztetése esetén			
1. Az előírt oktatási-, kockázatértékelési-, gép üzemeltetési-, és egyéb dokumentumok hiánya, elérhetetlensége	1	3		
2. Veszélyes anyagok nem megfelelő kezelése, tárolása, felhasználása, hulladékának eltávolítása, biztonsági adatlap hiánya	1	3		
3. Egyéni védőeszközt, védősisakot nem használ	1	3		
4. Védőburkolatok kiiktatása, hiánya, kollektív védelem hiánya	1	3		
5. Nem megfelelő munkaterület és közlekedési út kialakítása	1	3		

6. Nem megfelelő szállítás és raktározás, anyagtárolás	1	3
7. Dúcolás, jelző- és védőkorlátok hiánya, nem megfelelő állapota	1	3
8. Nem megfelelő eszközök, szerszámok, gépek használata	1	3
9. Nem megfelelő világítás, elektromos szekrény, vezetékek	1	3
10. Tűzvédelmi hiányosság, hegesztési, dohányzási előírások be nem tartása, tűzoltó készülék hiánya, vagy ellenőrzésének hiánya	1	3
11. Daruk, felvonók, emelőkötelek nem megfelelő állapota	1	3
12. Nem megfelelő állások, állványok, feljáró létrák	1	3
13. Munkahelyi rend hiánya, rendetlen munkaterület	1	3
14. Munkahelyi fegyelmezetlenség, alkoholos állapot	3	5
15. Egyéb, a jelen mellékletben, illetve a vonatkozó jogszabályokban meghatározott munkabiztonsági és tűzvédelmi szabályok megszegése	1	3
16. A hulladék kezelésével kapcsolatos szabályok megszegése	1	3
17. A veszélyes hulladék kezelésével kapcsolatos szabályok megszegése	3	
18. Szándékos környezetszennyezés, illetve környezetkárosítás	3	
19. Építési napló (e-napló) nem a 191/2009. (IX. 15.) Korm. rendeletben előírtaknak megfelelő vezetése	3	

Aki a jegyzőkönyvben vagy a fényképen szerepel attól lesz levonva a bírság összege!!!

HATÓSÁGI BEJÁRÁS

Amikor a hatóság tart helyi munkavédelmi bejárást, minden esetben el kell olvasni a jegyzőkönyv szövegét.

A jegyzőkönyv tartalmát értelmezni kell. Nem vagy köteles elfogadni amit a munkavédelmes leír. A jegyzőkönyvbe a saját szavaiddal is bele írhatod a véleményedet.

Hatóság sajnos sokszor szándékosan félrevezetően fogalmazza meg a jegyzőkönyvet.

Aláírásoddal elfogadod a jegyzőkönyvben foglaltakat.

MAGASBAN TÖRTÉNŐ MUNKAVÉGZÉS

A magasban történő munkavégzést a 14/2004. (IV. 19.) FMM rendelet szabályozza, mely a munkaeszközök és használatuk biztonsági és egészségügyi követelményeinek minimális szintjéről szól.

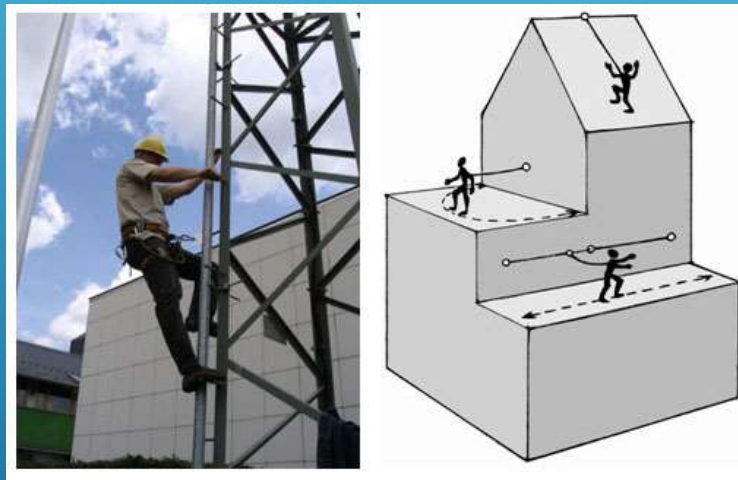

PANDÉMIA

1. Csak az a munkavállaló jeleljen meg reggel munkára aki egészséges. Bármilyen, koronavírusra utaló tünet esetén a beülni tilos a kocsiba, ha a tünetek munkavégzés közben jelentkeznek, a munkát meg kell szakítani, az érintett dolgozót és a vele együtt dolgozókat el kell különíteni, és a területgazdának jelenteni kell az esetet.
2. Személyes érintkezés minimalizálása (kézfogás, érintkezés kerülése), legalább 1,5m távolságtartás
3. Maszk használata:
 - engedélyek kéréskor mindkét fél számára kötelező.
 - kötelezően a közösségi terekben (folyosók, mosdók, lift)
 - egyéb belső zárt terekben (tárgyalók) lévő több személy esetén, ha a távolságtartás -1,5-m - nem megoldható.
 - külső terekben is, ha dolgozók érintkeznek és a 1,5 m távolság nem tartható
 - Kisteherautóban
 - Kézfertőtlenítő használata a munkavégzők számára elérhető helyen a munkavégzés teljes időtartama alatt. Gyakoribb kézmosás

MUNKATERÜLET LEHATÁROLÁSA

- ▶ Minden esetben történjen meg. Azon a területen ahol nyitott részek vannak a munkaterületet nem szabad átvenni.
- ▶ Brigádvezető felelőssége
- ▶ Nyitott részeket el kell keríteni vagy lezártatni
- ▶ Munkaterületet nem szabad átvenni, ha hiányosságot észlelünk
- ▶ Hiányosságot jelezzük felettesünk felé



MUNKATERÜLET LEHATÁROLÁSA SZÜKSÉGES



JELZŐKORLÁT ÉS VÉDŐKORLÁT. MI A KÜLÖNBSÉG?

VÉDŐKORLÁT

Az elsődleges védelmet a védőkorlát jelenti. A védőkorlátnak legalább 1,10 m magasnak kell lennie, három részből: a felső és középső korlátelemből, és lábdeszkából kell állnia. Lényeges, hogy az egyes korlátelemek közötti távolság nem lehet nagyobb 0,3 m-nél. Ezen kívül még az is lényeges, hogy a korlátnak egy véletlenül nekieső embert meg kell tartania, tehát a korlátelemek anyaga és a felerősítés módja is nagyon fontos. A védőkorlátot a szintkülönbség szélén helyezik el általában. A rögzítésnél nagyon fontos, hogy sem huzalszög, sem lágyvashuzal nem használható rögzítő elemként. Ezek teherbírása ugyanis bizonytalan.



JELZŐKORLÁT



Olyan esetben, amikor a munkavégzés helyszíne a szintkülönbség szélétől számított 2,50 m-nél több, jelzőkorlát is alkalmazható. Ebben az esetben a korlátnak csak jelző szerepe van, tehát a szilárdság szempontjait nem kell figyelembe venni. De arra ügyelni kell, hogy a munkaterület megközelítése is biztonságosan történjen. A jelzőkorlátot a szintkülönbség szélétől számított 2,50 m-es határvonalra kell elhelyezni.

Ha sem védőkorlát, sem jelzőkorlát nem alkalmazható, akkor egyéb más módon kell a védelemről gondoskodni. **A más mód egyike az egyéni védőeszköz alkalmazása.** Ennél nagyon fontos az, hogy a veszély minden pillanatában védenie kell a munkavállalót, és előre meg kell határozni azt a teherbíró szerkezetet, amelyhez rögzíteni lehet az egyéni védőeszközt. Az egyéni védőeszköznek pedig olyannak kell lennie, hogy egy esetleges zuhanás ne okozzon sérülést. Tehát **teljes testhevederzetből, rögzítő kötéletből és zuhanásgátlóból álló rendszert kell alkalmazni.** A zuhanásgátlónak az a szerepe, hogy a testre ható fékező erőt elviselhetőre csökkentse.



MINDEN MUNKATERÜLETEN, AHOL A SZINTKÜLÖNBSÉG MIATT A DOLGOZÓ 2 M-NÉL NAGYOBB ESÉSI MAGASSÁGNAK VAN KITÉVE, BIZTOSÍTANI KELL A LEESÉS ELLENI VÉDELMEZT, A MAGASBAN ÉS A MÉLYBEN VÉGZETT MUNKA ESETÉN IS.

Testhevederzet feladata, hogy a használó személy teljes testét rögzítsék (elsődleges heveder) és visszatartsák a zuhanás alatt és a zuhanás megállítását követően (másodlagos heveder), illetve a leesés erejét eloszlassa a combon, csípőn, derékon, mellkason és a vállakon



ÖSSZEKÖTŐ ELEMEEK

EGYÁGÚ VAGY Y ELRENDEZÉSŰ KÖTÉL VAGY HEVEDER
AZ EGYÉNI VÉDŐESZKÖZ ÉS A KIKÖTÉSI ESZKÖZ RÉSZEINEK ÖSSZEKAPCSOLÁSA



- ▶ Csatlakozó: lehet zárcapocs (karabiner) vagy horog. Az akaratlan kinyílás csökkentése miatt a horog és a karabiner önzáró és ön- vagy kézi rögzítésű legyen. Kialakításuknál fogva csak két egymást követő, szándékos kézi művelettel legyenek kinyithatók.

VÉDELMI ESZKÖZÖK VIZSGÁLATA

Naponta szemrevételezéssel
használat előtt.

Éves felülvizsgálati címke

Sorszám

Típus

Gyártási év

CE termékmegfelelőség

Hibás/sérült hevedert nem szabad
használni



KIKÖTÉSI PONT VÁLASZTÁSA

Amennyiben nincs kikötési rendszer a tetőn a biztonságos munkavégzéshez, abban az esetben nekünk kell kiépíteni. Kikötési pontokat MI határozzuk meg.

Kikötési pontnak csak szilárd szerkezetet válasszunk, pl: géptartó láb, kupola, attika tartó, pillér, felépítmény

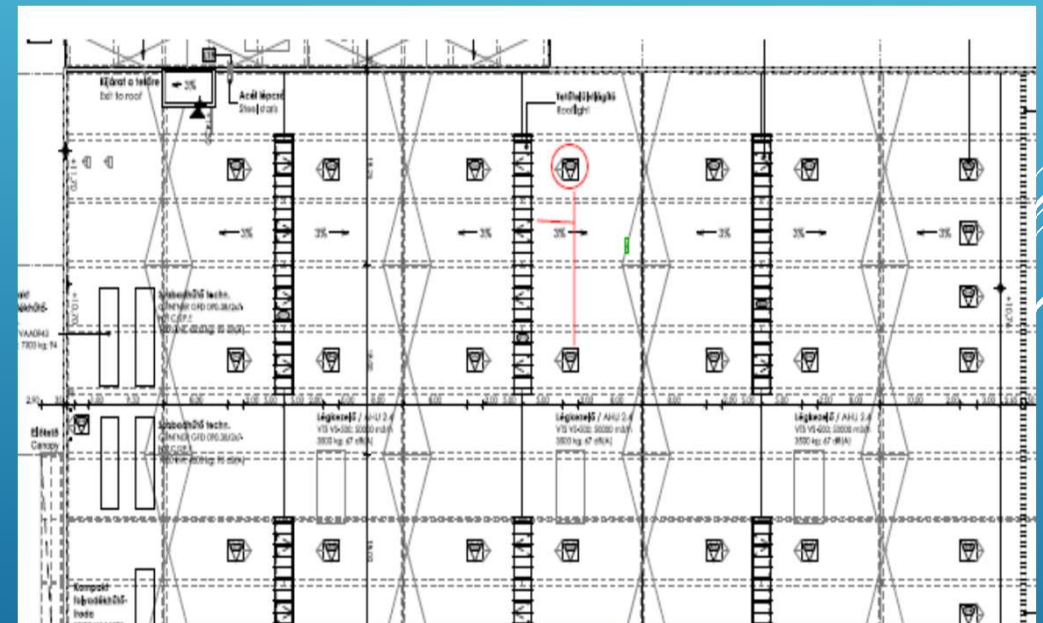

KIKÖTÉSI PONTOK BEÉPÍTÉSE

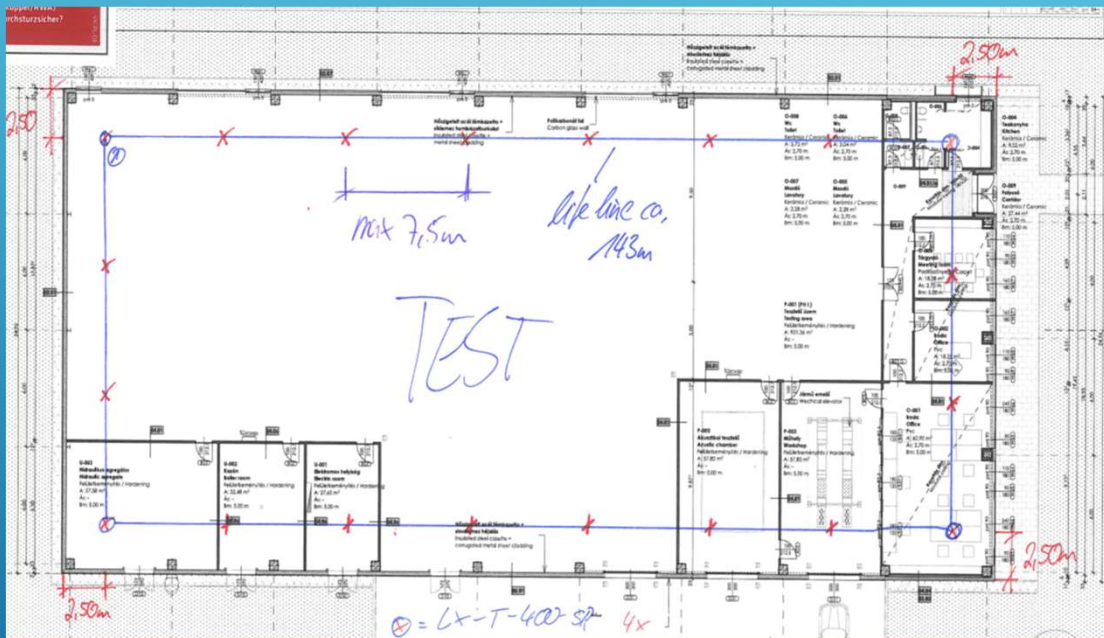

Kikötési pontok beépítését mindig a szerelési útmutató alapján végezzük el!

Kikötési pontok távolsága a tető szélétől 2,5 m

Kikötési pontok távolsága egymástól max: 7,5 m

Két kikötési ponthoz max: 3 fő kötheti ki magát

Kikötési ponthoz úgy kötjük ki magunkat a munkavédelmi kötéllal, hogy a tető széléig érjünk el.

KIKÖTÉSI PONTOK

Használata
kötelező!!!



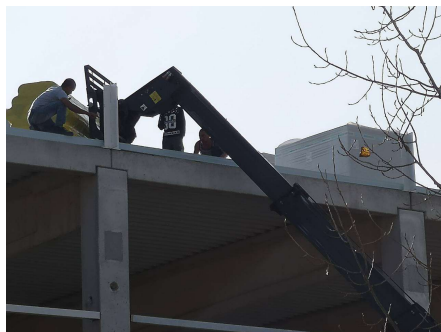

ÍGY NEM
VÉGZÜNK
MUNKÁT

NE FELEJTSÜK EL MINDENKIT HAZAVÁRNAK!

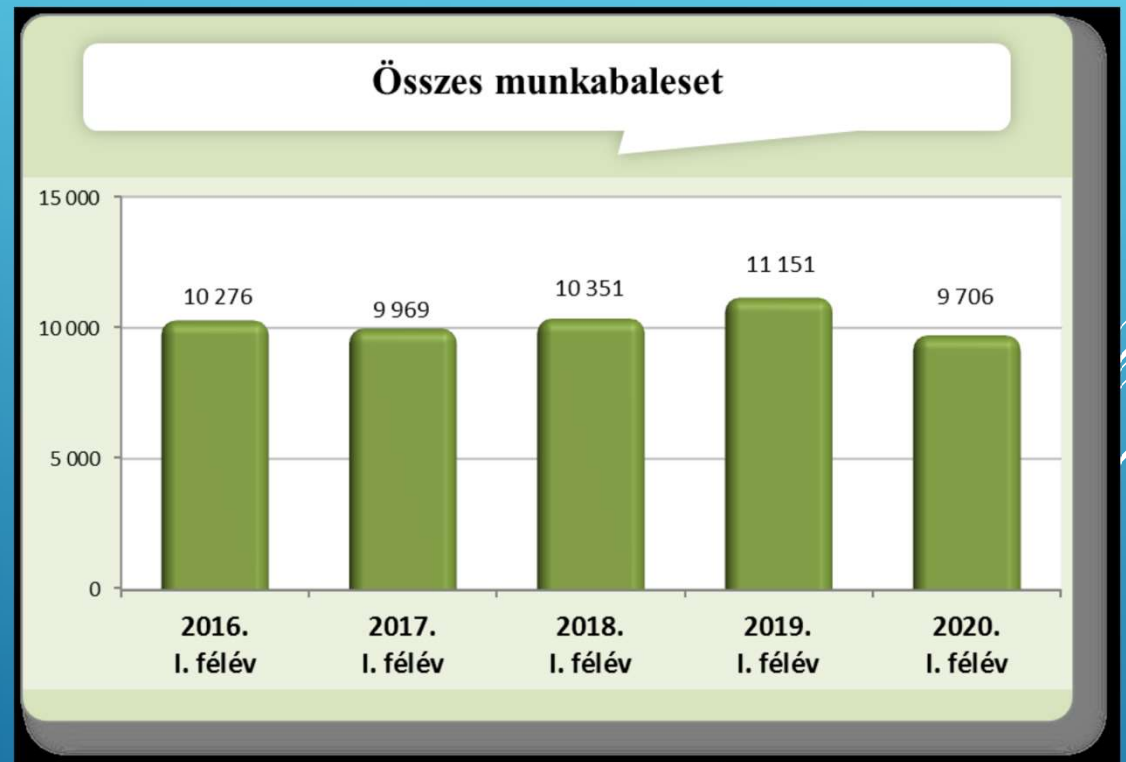

TŰZVÉDELMI OKTATÁS

2021.01.04.

Fontosabb telefonszámok



MIT KELL TARTALMAZNIA A TŰZJELZÉSNEK

Minden tüzesetet állampolgári kötelességünk jelenteni

Tűzjelzésnek tartalmaznia kell

- ▶ Tűzjelzést adó személy neve
- ▶ Telefonszáma
- ▶ Mi ég
- ▶ Hol
- ▶ Mi van veszélyeztetve
- ▶ Van e emberélet veszélyben

TŰZOLTÓ KÉSZÜLÉK HELYES HASZNÁLATA

A tűzoltó készülékek helyes használata

helytelen

1. A tűzoltó készülék a tűz felé fordítva tartandó, a szél irányába fordítva tartása helytelen.
2. A tűzoltó készülék a tűz felé fordítva tartandó, a szél irányába fordítva tartása helytelen.
3. Tűzoltó készülék a tűz felé fordítva tartandó, a szél irányába fordítva tartása helytelen.
4. Tűzoltó készülék a tűz felé fordítva tartandó, a szél irányába fordítva tartása helytelen.
5. A tűzoltó készülék a tűz felé fordítva tartandó, a szél irányába fordítva tartása helytelen.

helyes

1. Tűzoltó készülék a tűz felé fordítva tartandó, a szél irányába fordítva tartása helytelen.
2. Tűzoltó készülék a tűz felé fordítva tartandó, a szél irányába fordítva tartása helytelen.
3. Tűzoltó készülék a tűz felé fordítva tartandó, a szél irányába fordítva tartása helytelen.
4. Tűzoltó készülék a tűz felé fordítva tartandó, a szél irányába fordítva tartása helytelen.
5. Tűzoltó készülék a tűz felé fordítva tartandó, a szél irányába fordítva tartása helytelen.

HOLES ISTVÁN
4400 Nyíregyháza, Bujtos u. 43. I./4.
Telefon: 06/20 364-5154
E-mail: holes.istvan11@gmail.com

Regisztrációs szám: SZ023/1-2-3-4-5-6-7-8-9-12-13-14-15-16/15/2015
Bizonyítvány szám: HI-03/1/2016

TŰZVÉDELMI SZAKVIZSGA BIZONYÍTVÁNY

STANKÓCZI MIKLÓS

Szül. hely, idő: Kemece, 1961.08.12. Anyja neve: Timák Veronika

EREDMÉNYES TŰZVÉDELMI SZAKVIZSGÁT

tett a 45/2011. (XII. 7.) BM rendelet alapján.

Ezzel jogosulttá vált az

1. Hegesztők és az építőipari tevékenység során nyílt lánggal járó munkát végzők foglalkozási ág, munkakör végzésére.

A tűzvédelmi szakvizsga bizonyítvány a kiállításától számított 5 évig érvényes.

Nyíregyháza, 2016. január 05.

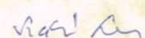
.....
vizsgabizottság elnöke
Szabó László
regisztrációs száma:
V032/1-2-3-4-5-7-12-14-15-16/15/2014

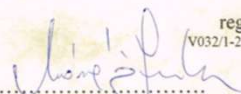

.....
vizsgabizottság tagja
Móri Sándor
V010/1-2-3-4-5-6-7-8-9-12-13-14-15-16/15/2015

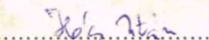
.....
vizsgabizottság tagja
Holes István
V004/1-2-3-4-5-6-7-8-9-12-13-14-15-16/15/2015

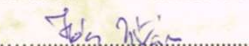
.....
oktatásszervező képviselője

HOLES ISTVÁN
4400 Nyíregyháza, Bujtos u. 43.
Adószám: 62044545-2-35
Nyilv.tart.sz.: 7064041
K I S A D Ó Z Ó

Tűzgyújtási engedély és tűzvédelmi szakvizsga birtokában lehet alkalomszerű tűzveszélyes tevékenységet végezni munkaterületen

Tűzgyújtási engedély átvétele után minden éghető anyagot eltávolítok a munkaterületről és megkezdem a munkát

Mik az égés feltételei?

éghető anyag, oxigén, gyulladási hőmérséklet (térben és időben nem elkülönülve)

Tűzgyújtási engedélyt a helyi munkavédelmi ügyintézőtől vagy létesítmény felelőstől kérjük

Tűzveszélyesnek kell tekinteni minden olyan tevékenységet, mely a környezetben és a technológiákban előforduló anyagokra gyújtási veszélyt (pl.: gyulladási hőmérséklet, szikra, láng) jelent.

Ilyenek pl.:

- Hegesztés
- Lángvágás
- Forrasztás
- Gyorsvágó, sarokcsiszoló (flex) használata
- Bármely nyílt lánggal járó munka, stb.



**ENGEDÉLY
FELTÉTELEK ALKALOMSZERŰ TŰZVESZÉLYES TEVÉKENYSÉG
VÉGZÉSÉHEZ**

Sorszám:

Munkavégzés helye:

.....
.....

Munkavégzés időpontja:.....évhónapórától
(tervezett)évhónapóraig.

A tevékenység megnevezése, pontos leírása:

.....

A munkavégzésre közvetlenül utasítást adó/ a munkát végző személyek tevékenységét közvetlenül irányító személy neve, beosztása (amennyiben van ilyen személy):

.....



A munkát végző neve, beosztása	Tűzvédelmi szakvizsga bizonyítvány száma, érvényességi ideje	Foglalkozási ág jogszabály szerinti száma	Tűzvédelmi oktatási napló száma, a tűzvédelmi oktatás dátuma	Az előzőek meglétét, érvényességét ellenőrző neve, beosztása, aláírása

Vonatkozó tűzvédelmi szabályok, előírások, feltételek:

A tűzveszélyes tevékenységhez a munkavégzés helyén az alábbi tűzoltó felszerelést, készüléket biztosítom:

- porral oltó CO2 oltó habbal oltó gázzal oltó vízzel oltó

Darabszám:

.....

Oltásteljesítmény:

.....

Töltettség:

.....

Egyéb felszerelés:

.....

A munka kezdetétől annak befejezéséig

Tűzgyújtási tevékenység befejezése után minden esetben szükséges a munkaterületet fél óra múlva visszaellenőrizni.

Munkavégzés befejeztével a munkaterületet vissza kell adni.

PORRAL OLTÓT ÉVENTE EGYSZER KELL
FELÜLVIZSGÁLNI
HA A NYOMÁSCSÖKKENTŐ SÉRÜLT VAGY
HASZNÁLATBA KERÜLT JAVÍTTATANI
SZÜKSÉGES



KISGÉPKEZELŐI OKTATÁS

2021.01.04.



Kéziszerszámok elektromos felülvizsgálatát évente a tulajdonos végzi

Új szerszám esetén elegendő a számlát felmutatni 1 évig

Felülvizsgálatról jegyzőkönyv készül

Gép sérülése vagy főbb alkatrész cseréje esetén újra felül kell vizsgálni

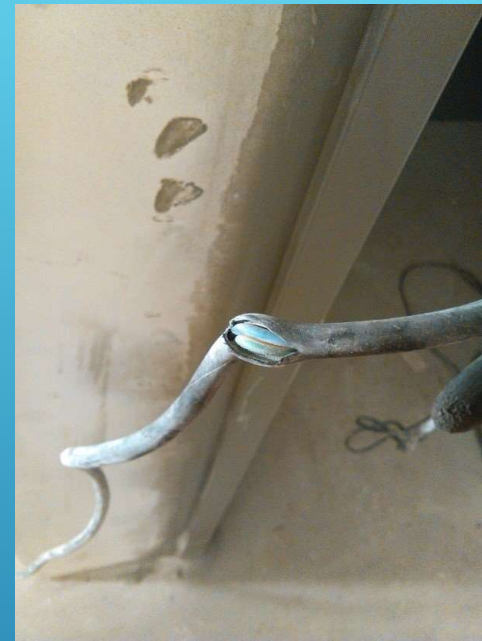

SÉRÜLT HOSSZABÍTÓ NEM HASZNÁLHATÓ
SÉRÜLT HOSSZABÍTÓT ÉS GÉPEKET LE KELL ADNI
JAVÍTÁSRA!!!

SAROKCSISZÓLÓ HASZNÁLATA CSAK VÉDŐBURKOLATTAL



Védőkesztyű és védőpajzs használata kötelező

KÖTÖZŐI OKTATÁS

2021.01.04.

Víz-Stop Vállalkozási Kft.

Lányi Enikő 2021.01.04.

KÖTŐZŐI TEVÉKENYSÉGET KI LÁTHAT EL

Aki 18. életévét betöltötte, a feladat elvégzésére előzetes és időszakos orvosi vizsgálat alapján alkalmas, és a munkájához szükséges szakmai és munkavédelmi ismeretekkel oktatás formájában igazolható módon elsajátította



EMELŐGÉPEK

Az emelőgép üzemeltetője csak olyan emelőgépet és teherfelvevő eszközt használhat, amely rendelkezik:

- munkavédelmi megfelelőségi tanúsítvánnyal;
- munkavédelmi üzembe helyezési engedéllyel (üzemeltető adja ki);
- telepíthető emelőgépeknél, telepítési előírással;
- magyar nyelvű kezelési utasítással;
- terhelési diagrammal (gémkinyúláshoz tartozó terhelhetőség);
- emelőgép naplóval (rendszeresen vezetett), melyben a rendszeres műszaki karbantartás dokumentálva van;
- dokumentált időszakos felülvizsgálatokkal (érvényessége a szerződött munka befejezésének időpontjáig szól):
 - **műszaki vizsgálat** (kezelő által dokumentálva emelőgép naplóban),
 - **szerkezeti vizsgálat**, (üzemi csoportszám szerinti időközönként),
 - **fővizsgálat**, (üzemi csoportszám szerinti időközönként),
 - **biztonságtechnikai felülvizsgálattal (5 évente).**



DARU IRÁNYÍTÁSÁSOZ ELFOGADOTT KÉZJELEK

			
FIGYELEM	VEGE	VIGYAZZ	ALLJ
			
FEL	LE	ELORE	HATRA
			
JOBBRA	BALRA	VIZSZIN-TES TAVOL-SÁG	FUGGO-LEGES TAVOL-SÁG

IRÁNYÍTÁS MÁSIK MÓDJA

AMENNYIBEN AZ IRÁNYÍTÓ NEM LÁTHATÓ A DARUS SZÁMÁRA



EMELÉSI MŰVELETEK

- Az emelési művelet közben az emelőgép hatósugarában vagy a **függő teher alatt tartózkodni** vagy munkát végezni **TILOS!**
- Az **emelési** művelet **közben folyamatosan** biztosítani kell a **kommunikáció** lehetőségét az emelésben résztvevők között.
- Az emeléssel érintett munkaterületre az **illetéktelenek bejutását meg kell akadályozni** elkerítéssel vagy személyes felügyelettel (emelést végzők feladata).
- Az **emelőgépeket szilárd talajra kell telepíteni** (autódaru esetén kitalpalni) az eldőlés vagy akaratlan elmozdulás ellen, mely teherbírása el kell, hogy viselje az emelőgép önsúlyából és az emelt teher súlyából adódó terhet.
- Az emelendő terhet kizárólag érvényes **teherkötözői vizsgálával rendelkező személy köthetheti.**
- Amennyiben az emelési utat az emelőgép kezelője nem látja be teljes mértékben, úgy **emelést irányító személyt kell kijelölni.**
- **Több emelő** berendezés **együttes emelése** esetén még akkor is **kötelező az irányító** személy kijelölése, ha az emelési utat a darukezelők belátják.
- Mindig az emelendő teher súlyának megfelelő teherbírású emelőgépet kell használni. Az emelési művelet közben az **emelőgépet túlterhelni** (gémkinyúláshoz tartozó terhelhetőségtől eltérni) **TILOS** (amennyiben nem rendelkezne túlterhelés gátlóval).
- Az **emelés útvonalát** és a lerakás helyét minden akadálytól **meg kell tisztítani.**



KÖSZÖNÖM A FIGYELMET!

